INFORMATII

● Se aduce la cunoştinţa părinţilor ai căror copii au fost evacuaţi din Capitală prin Consiliul de patronaj, pentru a-i feri de bombardament, că regiunile în cari se află copiii n'au fost atinse în nici un fel de efectele războiului.

Copiii sunt perfect sănătoşi şi se găsesc în deplină siguranţă. Ei vor fi readuşi în Capitală îndată ce se vor normaliza mijloacele de transport.

Părinţii vor fi încunoştiinţaţi la timp prin presă şi radio.

DOCTOR
Ifrim R. Stoicescu
Boli de femei şi operaţiuni
Consultaţii Str. General Anghelescu
91 ora 3—6. 885

◆ Inginerii şi funcţionarii evrei concediaţi din industria şi comerţul de petrol sunt rugaţi a se aduna azi, Joi, orele 16 precis, în calea Moşilor 132. etaj (colţ str. Paleologu), pentru a se consfătui în vederea soluţionării revendicărilor lor.

La a 200-a tragere la sorţi a asigurărilor populare ale Societăţii „DACIA-ROMÂNIA", au eşit poliţele purtând următoarele serii:

H. Z. E.
L. S. B.
R. I. Y.
Y. W. V.
D. L. F.

Viitoarea tragere la sorţi va avea loc la data de 2 Octombrie 1944.
7

◆ Artiştii Teatrului Naţional şi ai Operii Române, directorii şi actorii trupelor particulare, reprezentanţii presei şi prietenii teatrului românesc sunt convocaţi pentru astăzi, Joi, ora 10 dim. la Teatrul Studio, Piaţa Amzei.

D. Victor Eftimiu, directorul general al teatrelor, Operelor şi spectacolelor din ţară, va expune programul de activitate al instituţiilor noastre artistice şi culturale.

VIRGINIA STĂNESCU
(KLEIN)
mutată din Bateriilor 7
în Cazărmei 11, Etaj I
anunţă onor clientela că a
redeschis atelierul de
croitorie de dame
4

◆ Institutul surorilor de caritate „Regina Elisabeta" din Bucureşti, bd. Filantropiei 75, primeşte înscrieri pentru anul şcolar 1944/1945.

Candidatele trebue să fie absolvente a 4 clase de grad secundar şi să aibă vârsta între 17—30 ani. Cursurile durează doi ani. Intreţinerea în şcoală este gratuită.

DOCTOR
C. Vasiliu Popovici
Stomatolog-dentist
reia consultaţiile — orele 4—6
Parcul Delavrancea Aleea C. No. 4
telef. 7.56.66. 875

● „Apărarea Patriotică" roagă să i se aducă la cunoştinţă la sediul ei din str. Spătarului nr. 15 — la biroul juridic — toate cazurile de deţineri abuzive în închisori şi lagăre a celor cari beneficiază de dispoziţiunile decretului-lege de amnistie şi de desfiinţare a lagărelor de concentrare.

DOCTORUL
Ştefan Ţincu
şi-a reluat consultaţiile.
Str. Câmpineanu 4
Telefon 3.77.23.
(încă deranjat)
Telefon provizoriu 1.23.82.
34

● Uniunea ardelenilor din Capitală roagă membrii să-şi comunice de îndată adresele d-lui Codreanu, str. Mocăncuţa nr. 8, urmând a primi comunicări în legătură cu activitatea Asociaţiei.

DOCTOR
Irinel Kaolan
reintors, reia consultaţiile
B-dul Lascăr Catargiu 14
Telefon 2.43.72
13

◆ Evreii care au aparţinut Detaşamentului Poligon Cotroceni, sunt invitaţi să predea la Poligonul de Tragere Cotroceni, uneltele militare ce le au asupra lor.

Predarea se va face Luni, 11 Septembrie a. c. dim.

Deasemeni, sunt chemaţi în aceeaşi zi, evreii plecaţi în exterior şi care nu şi-au încasat soldele începând din luna Iulie 1944 incl., urmând să primească recipisele Casei de Depuneri şi Consemnaţiuni, unde li s'au depus drepturile băneşti.

ŞCOLARE

◆ Inspectoratul şcolar al jud. Ilfov funcţionează în localul şcoalei primare de băieţi nr. 7 Silvestru str. Oltarului 11, tramvaiele nr. 1, staţia Zece Mese şi nr. 16, staţia liceul Cantemir, în faţa bisericii Sf. Silvestru, din Bucureşti.

◆ Ministerul muncii aduce la cunoştinţa funcţionarilor săi că nu pot pretinde să încaseze drepturile bugetare fără o prestare efectivă de serviciu.

Toţi cei ce au împlinit sau vor împlini 15 zile de absenţe neaprobate dela serviciu, se vor considera demisionaţi, conform dispoziţiunilor Codului Funcţionarilor Publici.

Inspectorii generali şi inspectorii de muncă vor raporta imediat, numele funcţionarilor ce intră în această categorie.

Funcţionarii evacuaţi se vor subordona instituţiilor ministerului, din teritoriul unde s'au evacuat.

Toate vehiculele de transport pentru personalul de inspecţie trebue să se găsească în funcţiune în cea mai bună stare.

AVIS AUX FRANÇAIS

Les membres de la Colonie Française sont informés qu'une permanence fonctionne à la Maison des Français de 10 à 12 heures et de 17 à 19 heures pour toute quéstion susceptible de les interesser.
5

● Comercianţii alimentari din Capitală sunt convocaţi la şedinţa comitetului central al asociaţiei alimentare, care se va ţine azi, Joi, ora 10 a. m. la sediul provizoriu din str. Doamnei No. 3 etaj (Restaurantul Victor Pârvulescu) unde se vor discuta nevoile urgente ale comerţului şi industriei alimentare, nevoi cari urmează a fi prezentate guvernului spre soluţionare.

Doctor Teodor Ştefănescu
a reluat consultaţiile pentru
boli de piele, păr
Strada Grigore Alexandrescu 43
dela 4—6. Telefon 2.02.84
833

Cursul de DESEN TEHNIC
după DIN şi ISA
Incepe cu serii noui, înscrieri zilnice. Şedinţe după amiază, două luni, 6000 lei. Telefonaţi după ora 14. Tel. 3.97.10.
Str. Hagiului 15.
850

D-rul N. ABERFELD
şi-a reluat consultaţiile pentru
BOLI DE INIMĂ-INTERNE
Str. Olimpului 3 Telefon 3.98.06
884

◆ Subsecretariatul de stat al aprovizionării şi-a instalat birourile în localul ministerului economiei naţionale, etajul III, calea Victoriei Nr. 133.

Comisariatul special al guvernului pentru aprovizionarea cu lemne de foc şi serviciul combustibilului funcţionează în bd. Domniţei Nr. 1, etaj IV.

D-rul S. Frenkel
VENERICE, sinistrat consultă la
Dr. Scărlătescu.
Tel. 6.25.81.
872

● Parohia „Naşterea Maicii Domnului" Bumbăcari, din Capitală, îşi serbează mâine hramul.

Astăzi, la ora 3 după masă, în câmpia Ferentari, la paraclisul „Sfintei Fecioare Maria" se va oficia vecernia cu litie şi sfinţire de artose, aduse de credincioşi.

Vineri, la ora 4 p. m., procesiune religioasă la Sf. Cruci.

● *Comandamentul militar al Capitalei, aduce la cunoştinţa tuturor patronilor că sunt obligaţi a lăsa liberi premilitarii aflaţi în serviciul lor, pe timpul cât aceştia sunt chemaţi să presteze munca în cadrul A. P.*

Absentarea dela serviciu, pe acest timp, nu va constitui un motiv de licenţiere şi nici de reţinere de salariu.

DOCTOR
BOGDAN GEORGE
a reluat consultaţiile
Str. Virgiliu Nr. 49
883

BISERICEŞTI

◆ Privigherile organizate de „Aşezământul Sfintei Fecioare Maria" vor urma zilnic, în cursul lunei Septembrie, la ora 16 la biserica „Scaune" cu hramul Adormirea Maicii Domnului (str. Scaune nr. 2, prin bul. Domniţei, piaţa C. A. Rosetti).

◆ Mâine Vineri, 8 Septembrie, — sărbătoarea naşterii Maicii Domnului, — se va târnosi istorica şi străvechea biserică „Scaune", închinată Preacuratei şi care a stat închisă o jumătate de veac.

I. P. S. S. Patriarhul Nicodem a delegat pe P. S. Arhiereul Atanasie Dincă Bârlădeanu, vicarul Sfintei Patriarhii, ca să oficieze târnosirea cu un sobor de preoţi.

Astăzi, la ora 16 se va face sfinţirea artoselor, cu sobor arheresc.

◆ Comitetul pentru restaurarea bisericii „Scaune", a cărei târnosire se va face mâine Vineri 8 Septembrie, — sărbătoarea Naşterii Maicii Domnului — invită pe această cale la solemnitatea sfinţirii pe toţi donatorii, sprijinitorii şi bunii creştini. Serviciul divin va începe la ora 7 dim.

◆ Biserica „Sfinţii Părinţi Ioachim şi Ana" din str. Traian nr. 20 (Foişorul de foc) îşi serbează hramul astfel: mâine, Vineri, orele 16, Vecernia cu sfinţirea artoselor, Sâmbătă dimineaţa, sfânta Liturghie cu parastasul pentru binefăcători.

● Biserica „Isvorul Tămăduirii" din strada Puţu cu Apă Rece colţ cu str. Isvor angajează paracliser bine plătit.

◆ Asociaţia surorilor de caritate de război din România, convoacă pe membrele sale a lua parte la slujba târnosirei bisericii „Scaune" din str. Scaune nr. 3 (piaţa Rosetti), care va avea loc în ziua de 8 Septembrie a. c., orele 7 a. m.

Doamnele membre care posedă costumul alb sau violet urmează să vie cu acest costum, iar care nu-l posedă în costum negru.

◆ In seria privigherilor organizate de „Aşezământul Sfintei Fecioare", privigherile de Vineri 8 Septembrie (sărbătoarea Naşterii Sfintei Fecioare) se vor face la ora 16.30 la biserica Iancu Nou-Bălăneanu, iar la ora 17.30 la biserica „Scaune".

◆ Biserica Slobozia, din str. Leon Vodă, prăsnueşte hramul „Naşterea Maicei Domnului".

Serviciul vecerniei şi al Sf. Liturghii se va oficia de un sobor de preoţi.

◆

ŞTIRI POLITICE

◆ Partidul socialist-ţărănesc, organizaţia jud. Ilfov, a ţinut şedinţă în vederea organizării şi propagandei, Marţi, 5 Sept. a. c. între orele 10-12.

La şedinţă au luat parte: d. prof. univ. Mihai D. Ralea, preşedintele partidului socialist ţărănesc şi d. prof. univ. Stanciu Stoian preşed. organizaţiei P. S. T. Ilfov şi şefii de sectoare din judeţ.

GRANDIOASA MANIFESTAŢIE
DELA MONUMENTUL LUI MIHAI VITEAZUL

In urma atacului dat de trupele germano-maghiare asupra oraşului Turda şi asupra altor localităţi din Ardealul de Sud, „Asociaţia Generală a Refugiaţilor din Ardealul de Nord" a lansat prin ziarul „Ardealul" un inimos şi energic apel către toţi Ardelenii din Bucureşti, chemându-i la o mare întrunire în faţa monumentului lui Mihai Viteazul.

Mii de români, în frunte cu foşti miniştri şi cu reprezentanţi ai presei, au răspuns cu însufleţire chemării „Asociaţiei Refugiaţilor", manifestând energic împotriva barbariilor săvârşite de unguri şi germani în localităţile ocupate.

Oratorii manifestaţiei, d-nii Vasile Netea şi Gabriel Ţepelea, redactori ai ziarului nostru; Dumitru Nacu, preşedintele „Asociaţiei Refugiaţilor", păr. Dumitru Manu şi avocatul Curcu, au arătat în cuvinte emoţionante situaţia de astăzi a neamului nostru şi au omagiat guvernul prezidat de d. general Sănătescu, pe reprezentanţii Blocului Democraţiei Naţionale, d-nii Iuliu Maniu, I. C. Brătianu, Lucreţiu Pătrăşcanu şi Titel Petrescu, precum şi armatele română şi sovietică, cerând mobilizarea tuturor forţelor româneşti.

Mulţimea înfiorată de cuvintele însufleţite ale oratorilor şi străbătută de freamătul marilor aspiraţii naţionale, a manifestat violent împotriva Ungariei şi a Germaniei, exprimându-şi încrederea nestrămutată în destinele României şi în înţelepciunea M. S. Regelui Mihai I.

Aceasta a fost cea dintâi manifestaţie publică de mare amploare organizată după data de 23 August 1944, şi prin ea s'a manifestat în mod categoric sentimentul de profundă încredere al Ardealului şi al Capitalei în guvernul democratic al României şi în colaborare între Soviete şi România.

Cu acest prilej s'au făcut numeroase înscrieri de voluntari pentru Ardeal.

VIAŢA POLITICĂ

O INOVAŢIE FERICITĂ

Desfiinţarea ministerului propagandei este una dintre primele măsuri ale guvernului actual. Măsură bună fiindcă acest minister, cu un buget de sute de milioane, nu avea altă menire decât să facă reclamă unor anumite persoane, să acrediteze în străinătate cele mai patente neadevăruri asupra situaţiei din ţară şi să întreţie cu lefuri grase, în ţară şi mai ales în străinătate o serie de inutili în slujba exclusivă a intereselor regimului. Minister al propagandei personale — iată ce devenise această instituţie unde se fabricau tot felul de misiuni în străinătate pentru favoriţii zilei. Sub imperiul acestui minister şi al diferitelor sale direcţii în subordine, străinătatea era înecată în ştiri contrarii realităţii, ziarele străine solicitate să publice numai articole ditirambice la adresa puternicilor zilei, iar dacă vreun ziarist străin sosea în Capitală, el era confiscat pentru a nu afla adevărul şi împiedicat în fapt, să poată trimite alte ştiri decât cele ce i se dădeau de reprezentanţii ministerului de aşa zisă propagandă. Sute şi sute de milioane au fost irosite mai ales în aceşti patru ani din urmă, fără nicio utilitate, fără niciun folos pentru ţară.

Această comedie a încetat. I s'a pus capăt prin hotărîrea guvernului actual care, neurmărind decât interesele reale ale ţării şi cunoaşterea peste graniţă a acestor interese şi a realităţilor dela noi, din primul moment a refuzat să se servească de un instrument de stat costisitor şi falsificator al adevărului. Politica României se face de azi înainte cu ferestrele deschise, în lumina faptelor. Nu avem ce ascunde, nu avem pe cine minţi, nu avem de ce să ne temem. Suntem pe linia marilor interese româneşti cari, în împrejurările de azi, când se creiază o lume europeană nouă, sunt paralele cu interesele generale ale marilor Naţiuni Unite şi ale tuturor ţărilor cari aşteaptă eliberarea lor naţională, dela victoria împotriva nazismului, a fascismului şi a dictaturii de orice fel.

Şi fiindcă nu avem ce ascunde reprezentanţii ziarelor, străine de pretutindeni, englezi, americani, ruşi, suedezi, elveţieni au fost primiţi zilele acestea la noi cu toată solicitudinea punându-li-se imediat la dispoziţie toate mijloacele de informare şi lăsându-li-se întreaga libertate de a transmite ziarelor şi agenţiilor lor ştirile şi articolele ce cred de cuviinţă. Nici normative, nici presiuni, nici cenzură. Libertate deplină pentru ca prin ea să poată pătrunde peste hotare adevărul românesc, înăbuşit şi mistificat ani de zile.

Rămăsese însă, din punct de vedere technic, o greutate şi anume mijlocul de transmisiune. Telefonul imposibil de întrebuinţat, iar telegraful abia restabilit cu unele ţări, lent şi insuficient.

Pentru a înlătura acest inconveniment technic, actuala Direcţie generală a Presei a avut o fericită idee pe care, ca profesionişti şi ca români o aplaudăm şi care a dat deplină satisfacţie numeroşilor confraţi străini sosiţi în Capitală.

Din iniţiativa şi stăruinţa actualei Direcţii generale a Presei şi numai după 3—4 zile de organizare, a fost pus la dispoziţia ziariştilor străini un post de radioemisiune astfel că la ore stabilite şi pe unde fixe ziarele respective din Anglia, din America, din Rusia, din Elveţia primesc direct dela corespondenţii lor ştirile şi articolele acestora, fără altă cenzură decât aceea a conştiinţei lor profesionale. Aşezat în faţa microfonului ziaristul străin este astfel în directă legătură cu redacţia sa şi ştirea sau articolul nu mai rătăceşte prin oficiile telegrafice, riscând să-şi piardă actualitatea.

Această fericită inovaţie nu este numai un progres technic incontestabil. Ea este în acelaşi timp o mărturie a desăvârşitei încrederi pe care regimul democratic o are în libertatea presei şi în reprezentanţii ei serioşi şi, în acelaşi timp, un real serviciu adus propagandei naţionale care, bine înţeleasă şi bine făcută, nu poate să aibe alt scop de cât răspândirea cât mai repede şi cât mai întinsă a adevărului şi numai a adevărului.

CUVÂNTUL ELEMENTULUI MUSULMAN
DIN ROMÂNIA

După ani de asupriri dictatoriale, în sfârşit Providenţa a voit ca tirania să fie doborîtă şi zorile unor vremuri mai bune să se arate pentru această Ţară şi cetăţenii săi.

Populaţia musulmană din Dobrogea şi din sânul Patriei Române a îndurat toate nedreptăţile făcute de fostul regim antonescian, — neputându-şi ridica glasul de umilă protestare — având cătuşe grele în gură — a tăcut în faţa ilegalităţilor strigătoare la cer şi a văzut cu tristete — cum proverbialei comportări de cinste şi lealitate caracteristică elementul musulman autohton, îi se răspunde cu batjocură din partea fostei cârmuiri cotropitoare prin călcarea în picioare a drepturilor consfinţite şi garantate de Constituţia Ţării efectuându-se printre altele următoarele nelegiuiri :

de turci şi jecmănirea lor până la piele.

2) Diminuarea dreptului legal şi semiautonomie formală a insulei Ada-Kaleh.

3) Desfiinţarea unui mare număr de comunităţi musulmane inclusiv moscheile cu proprietăţile respective.

4) Micşorarea exagerată a posturilor din învăţământul şi clerul mahomedan prin acordarea unui salariu mizer — cea mai mică leafă dintre toţi slujbaşii ţării.

5) Suprimarea presei reprezentative turceşti „*Tuna*" (Dunărea) pentru atitudinea sa de apărătoare legală a intereselor musulmane etc., etc.

De aceia, astăzi prăznuim cu toţii, graţie măreţului act mântuitor al M. S Regelui Mihai I, instaurarea noului regim şi guvern de uniune patriotică, Blocul Naţional Democrat constituit din partidele naţional ţărănesc, naţional liberal, comunist şi social democrat, care încheind atât de fericit armistiţiul cu Naţiunile Unite — ne-a produs bucuria de a sărbători totodată — sosirea armatelor eliberatoare aliate pe pământul ţării şi isgonirea cotropitorilor nemţi în colaborare cu aportul vitejesc al Armatei Române — desrobindu-se astfel Patria de năpărcile hitleriste. Idealul unanim al populaţiilor noastre vibrează în acelaş unison cu

porului român, pentru care îndreaptă cu adâncă încredere gândul curat către noul guvern democratic al libertăţii şi dreptăţii sociale — sperânăd şi aşteptânăd dela noul regim acte manifeste de cuprinzătoare justiţie reparatoare şi pentru oropsita populaţie română de origină musulmană din ţară.

Trăiască România Mare
Trăiască M. S. Regele Mihai I.
Trăiască Armata Română.
Trăiască Armatele Eliberatoare ale Naţiunilor Unite.
Trăiască Guvernul Blocului Naţional Democrat.

Adunarea funcţionarilor fabricei Metalloglobus

La 5 Septembrie s'a ţinut adunarea funcţionarilor întreprinderii „Metaloglobus", în vederea organizării lor în sindicat şi alegerea unui comitet reprezentativ.

A vorbit funcţionarul Aurel Cuţulescu, care a arătat scopul întrunirii şi necesitatea organizării în sindicat pentru apărarea intereselor funcţionăreşti, precizând următoarele revendicări : majorarea salariilor în raport cu scumpetea; desfiinţarea amenzilor; crearea unor fonduri de ajutor şi pensii; stabilitate în serviciu; reprimirea funcţionarilor concediaţi.

D. Andrei Zuckerman a îndemnat pe funcţionari la lupta comună şi unită.

D. Vasile Loewy a trecut în revistă evenimentele începând dela suferinţele celor cari au luptat pentru libertate până la răsturnarea regimului trecut.

După ce s'au făcut diferite propuneri s'a procedat la alegerea comitetului.

A fost ales următorul comitet : Aurel Cuţulescu, Gheorghe Constantinescu, Andrei Zückermann, Petre Vasilescu, Vasile Loewy, Georgeta Dobrescu şi Ludovic Balla.

CĂTRE PREŞEDINŢII ORGANIZAŢIILOR NATIONAL-LIBERALE
DIN INTREAGA ŢARĂ
Circulara trimisă de d. Const. I. C. Brătianu, preşedintele partidului

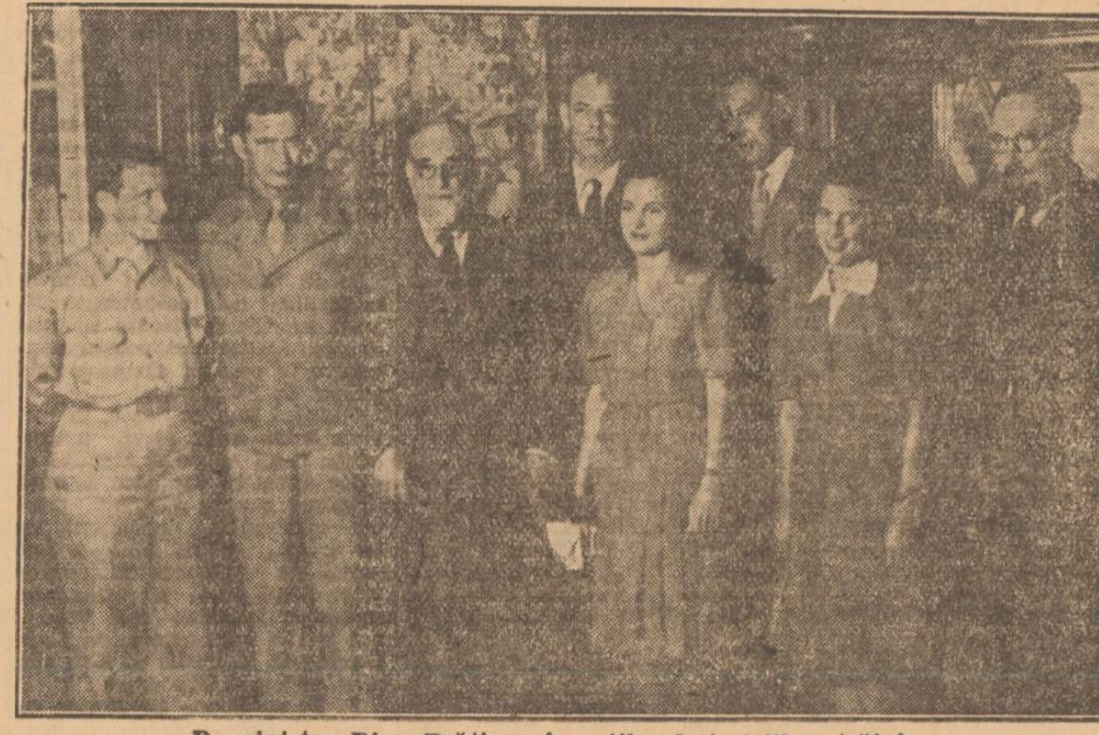

D. ministru Dinu Brătianu în mijlocul ziariştilor străini

D. *Const. I. C. Brătianu*, preşedintele partidului naţional-liberal, a semnat eri următoarea circulară, adresată preşedinţilor organizaţiunilor din întreaga ţară :

Domnule preşedinte,

Datorit actului de curaj şi de înalt patriotism al M. S. Regelui şi datorit bravurei disciplinate a armatei române, sprijinită de lupta pe care P. N. L. a dus-o alături de celelalte forţe democratice pentru a scoate ţara din alianţa cu Germania nazistă şi dintr'un războiu ce nu era al său, — cauza românească a fost îndrumată pe calea ei firească.

Din ziua de 23 August, regimul dictatorial a încetat să mai existe, ostilităţile cu U. R. S. S. au încetat şi trupele noastre în acord cu aliaţii şi cu interesele permanente ale statului. reducând ultimele rezistenţe germane, au început campania pentru eliberarea Ardealului de Nord, alături de armatele Uniunii Sovietice.

Lupta României alături de aliaţii ei fireşti a început.

Pentru susţinerea acţiunei ce se impune ţării în vederea reîntregirii hotarelor şi întoarcerii la formele de viaţă democratică, cele patru partide ce au dus lupta pentru răsturnarea dictaturei şi pentru eliberarea de sub opresiunea germană, constituite în Blocul Naţional Democratic, au hotărît să dea tot sprijinul lor guvernului M. S. Regelui, pentru desăvârşirea operei ce i-a fost încredinţată.

Credincios tradiţiilor sale naţionale şi liberale, partidul nostru este dator să susţină din toate puterile această acţiune de eliberare naţională şi de restaurare democratica.

De aceea, mână în mână cu partidul naţional-ţărănesc, cu cel comunist şi cu cel social-democrat, încadrate în Blocul Naţional Democratic, partidul naţional-liberal continuă pe linia politicii sale naţionale, susţinând guver

gârea notarelor şi pregătirea păcii.

Colaborând în prezent la această operă naţională, partidul nostru îşi păstrează însă pentru ziua de mâine întreaga libertate de acţiune.

Partidul naţional-liberal trebue deci să-şi reia neîntârziat întreaga sa activitate politică, pentru a putea răspunde misiunei pe care o impune tradiţia sa, precum şi încrederea de care se bucură în opinia publică a ţării, pregătindu-se pentru momentul în care, viaţa statului reîntorcându-se la formele democratice, rolul său va fi din nou acela de a apăra şi de a promova înaltele principii de libertate, de solidaritate socială şi de ordine creatoare.

Este de cea mai mare însemnătate să se redea încredere elementelor de producţiune, mai ales în aceste clipe când războiul de eliberare continuă — să se pună capăt risipei cu banul statului, care a dăinuit în tot timpul dictaturilor şi să se asigure în acest chip monedei naţionale baza de consolidare de care are nevoe.

Partidul naţional-liberal, care în trecutul României a fost realizatorul celor mai temeinice reforme, rămâne astfel credincios principiilor sale fundamentale. Programul ce veţi primi ulterior va cuprinde în amănunte desvoltarea acestor principii.

In cadrul acestor preocupări, veţi proceda cât mai grabnic, conform statutelor existente ale partidului naţional-liberal, la întrunirea comitetului judeţean, complectând prin cooptare locurile vacante. Veţi verifica şi pune la zi listele de membri şi veţi primi noile înscrieri.

In ce priveşte pe membrii partidului cari au fost puşi în situaţiunea de a primi în timpul dictaturilor demnităţi ori funcţiuni publice, conducerea partidului îşi rezervă dreptul de a aprecia în ce măsură vor putea fi folosiţi; veţi veghia însă ca să nu mai figureze în rândurile organizaţiunilor noastre toţi acei cari au avut în serviciul dictaturilor o activitate cu caracter provocator sau dăunător intereselor ţării.

Odată cu această acţiune lăuntrică de partid, veţi căuta a păstra cât mai strâns contactul ce aţi luat cu reprezentanţii din judeţul dv. ai celorlalte trei partide din Blocul Naţional Democratic, a coordona acţiunea dv. cu a lor, pregătind astfel calea viitorului guvern de concentrare naţională, care odată cu pacea, va avea de desăvârşit greaua operă de reconstrucţie şi refacerea ţării.

Preşedintele partidului
naţional-liberal
(ss) CONST. I. C. BRĂTIANU

Numirea noului secretar general
şi a directorilor de servicii la ministerul lucrărilor publice şi al comunicaţiilor

D. general Constantin Eftimiu, ministrul lucrărilor publice şi al comunicaţiilor, a semnat decizia de numire a d-lui locot.-col. Octavian G. Răuţă, din Marele Stat Major, în funcţia de secretar general al acestui departament.

Până la noua organizare a ministerului, care este în curs de elaborare, d. general C. Eftmiu a reînoit delegaţiile directorilor de servicii după cum urmează : d. inginer inspector general Ion Mihalache : Direcţia generală a drumurilor şi a refacerii ; d. profesor Mihail Hanganu: Direcţia generală a construcţiilor ; d. G. Roşianu: Directorul consiliului tehnic superior ; d. Rudolf Opreanu : Direcţia apelor; d. Alexandru Stan: Direcţia contenciosului ; d. Dumitru Focşa : Direcţia contabilităţii; d. Mihail Nicolau : Direcţia tehnică ; d. Victor Stupcanu : Direcţia personalului, secretariatului şi M. O. N. T.; d. Arnou Diaconescu: Direcţia oficiului de studii a tarifelor şi transporturilor ; d. Stinghe Bujor : Inspectoratul învăţământului mediu şi inferior ; d. Virgil Cotovu : Direcţia silozurilor.

D. căpitan Anghelescu H. Oprişan a fost numit director de cabinet al d-lui ministru general C. Eftimiu, iar d. căpitan Bordeianu Dumitru şef de cabinet al d-lui secretar general locot.-col. Octavian **Răuţă.**

ORGANIZAREA MIŞCĂRII SINDICALE UNITE
DIN ROMÂNIA

In conferinţa ţinută la 1 Sept. 1944, între delegaţiile partidelor comunist şi social-democrat, s'a hotărât formarea comisiei de organizare a mişcării sindicale unite din România. Această comisie a votat o rezoluţie cuprinzând, în rezumat, următoarele:

1. Organizaţiile sindicale să aibă la bază unitatea clasei muncitoare, ca emanaţie a Frontului Unic Muncitoresc.
2. Organizaţiile sindicale să aibă la bază principiul luptei de clasă şi care să dea educaţie muncitorilor în spiritul luptei de clasă şi al solidarităţii internaţionale a clasei muncitoare.
3. Alegerea liberă de jos în sus a organelor de conducere, având libertatea să aleagă şi să fie ales orice muncitor organizat, potrivit cu principiile democraţiei muncitoreşti.
4. In organizaţiile sindicale şi în organele de conducere hotărârile se iau cu votul majorităţii". Hotărîrile luate sunt obligatorii pentru orice organ de conducere, pentru orice membru al organelor de conducere şi pentru orice membru organizat în sindicat.

a) Sindicatele se vor organiza pe plan orizontal, înglobând în sânul lor toate categoriile de salariaţi angajaţi la întreprinderile dintr'o anumită ramură industrială sau comercială.

aceeaşi ramură industrială sau comercială vor avea un singur sindicat pe localitate.

c) In fiecare întreprindere cu mai mult de 50 lucrători se va alege prin adunare generală un COMITET DE FABRICĂ, care să reprezinte cele mai importante secţiuni din întreprinderea respectivă.

d) Comitetul de fabrică dintr'o ramură industrială sau comercială vor alege comitetul sindicatului printr'o adunare generală, convocată de COMISIA DE ORGANIZARE A MIŞCĂRII SINDICALE UNITE DIN ROMANIA.

e) Toate sindicatele vor constitui prin reprezentanţii comitetelor lor „Comisii locale sindicale" menite a ţine legătura cea mai strânsă între sindicatele locale, a coordona cu mai mult efect acţiunile, organizarea şi educaţia lor.

f) Toate sindicatele din aceeaşi ramură industrială sau comercială vor fi afiliate „uniunilor" respective, care au menirea să conducă operativ, aplicând pe teren hotărârile şi instrucţiunile „Comisiei de Organizare a Mişcării Sindicale din România".

g) Uniunile vor fi următoarele: Uniunea Salariaţilor C.F.R. Uniunea funcţionarilor din industria fier metal chimice şi sticlărie; Uniunea muncitorilor din industria minieră petroliferă şi gaz metan; Uniunea muncitorilor din industria lemnului şi forestieră; Uniunea muncitorilor din industria alimentară; Uniunea muncitorilor arte grafice; Uniunea muncitorilor constructori; Uniunea muncitorilor din industria îmbrăcăminte textile şi pielărie; Uniunea salariaţilor particulari din industrie şi comerţ, Uniunea muncitorilor din transporturi (muncitori din porturi, societăţi de tramvaie, şoferi, căruţaşi, etc.); Uniunea muncitorilor dela fabricele de tutun şi chibrituri (C.A.M.): Uniunea salariaţilor P.T.T.; Uniunea angajaţilor din uzinele comunale din ţară; Uniunea muncitorilor agricoli; Uniunea personalului de serviciu casnic.

După stabilirea principiilor politico-organizatorice cu unanimitate de voturi Comisia de Organizare a Mişcării Sindicale Unite din România ales din sânul său ca: Preşedinte: Brătfăleanu Victor; Vicepreşedinte: Senecovici Alexandru; Secretari: G. Apostol, A. Azriel; Casier: Anghelin Emilian.

Comisia de organizare a Mişcării

totalitatea ei, apreciază la justa sa valoare sarcina mare, plină de răspundere ce apasă pe umerii săi.

Ţinând seamă de momentele istorice, prin care trece poporul român, organizarea mişcării sindicale a muncitorilor din România este sarcina primordială ce-i revine.

Comisia de Organizare a Mişcării Sindicale Unite din România îşi ia angajamentul solemn, că toată energia, forţa şi capacitatea sa vor fi puse în serviciul celor de mai sus.

Comisia de Organizare a Mişcării Sindicale Unite din România pentru realizarea sarcinilor sale face apel la întreaga muncitorime manuală şi intelectuală, să înţeleagă momentul istoric de faţă, să păşească imediat la organizare şi să sprijine acţiunea acestei comisii.

Este cea mai elementară datorie pentru fiecare muncitor faţă de clasa sa, de a fi membru al sindicatului şi de a lupta cu hotărâre pentru lărgirea şi întărirea mişcării sindicale unite a clasei muncitoare din România.

In jurul reorganizării
prefecturii poliţiei Capitalei

Prefectura poliţiei Capitalei comunică:

Ziarele au anunţat că prefectura poliţiei Capitalei s'a reorganizat, sau este pe cale a se reorganiza. Faţă de acestea, prefectura poliţiei Capitalei precizează că până în prezent nu s'a luat nicio măsură în sensul reorganizării, instituţia continuând să funcţioneze pe baza respectivei legi de organizare, care până acum nu a suferit nici o modificare.

Dacă o reorganizare va fi necesară, instituţia însăşi o va propune, arătând şi eventualele motive ale reorganizări şi definind inovaţiile ce ar fi imperios necesare.

Deaceia discuţiunile în jurul acestei chestiuni sunt premature.

Refacerea clădirilor serviciului sanitar

Ministerul sănătăţii a luat măsura ca toate clădirile serviciului sanitar din cuprinsul Capitalei, care au suferit stricăciuni din cauza războiului, să fie puse în cel mai scurt timp în stare de funcţiune.

Deasemenea s'au dat dispoziţii ca toate băile serviciului sanitar dela : Maşina de Pâine, Zerlendi, Bucureştii Noui, Basarab, Militari, etc., să fie astfel organizate, ca ele să poată servi şi nevoile populaţiei.

Ca toate acestea să fie aduse la îndeplinire cât mai repede, d. ministru dr. Marinescu, a dat dispoziţii eforiei sanitare şi d-lui dr. Eugen Răsmeriţă, medicul şef al Capitalei, să întocmească devizele de lucrări, înlăturând la maximum posibil formalităţile administrative.

TREI VICTIME ALE BUNĂTĂŢII ROMÂNEŞTI

Târgovişte, 31 August

Un fapt impresionant s'a înregistrat în comuna Colibaşi, cu prilejul trecerii prin această comună a unui detaşament german. Un soldat german cerând mâncare femeei Floarea I. Căpeneaţă, aceasta i-a dat o pâine.

Soldatul, plecând, i-a dat femeei o pernă de automobil.

Fără să-şi dea seama de gândul criminal al soldatului german, femeia a dat perna unui copil al ei, care a început să se joace cu ea.

După puţin timp dela plecarea soldaţilor germani, o explozie puternică s'a produs în casa femeei.

In pernă se găsea o maşină infernală, a cărei explozie a omorît pe femeia Floarea, pe copilul ei şi pe o altă femee care era lângă ei.